



ROMÂNIA
JUDEȚUL TIMIȘ
COMUNA SATCHINEZ
CONSILIUL LOCAL

COD 307.365, COMUNA SATCHINEZ, STR.DALIEI, Nr. 82
Telefon: 0256/379.500, Fax: 0256/379.502
e-mail: primariasatchinez@yahoo.com

HOTĂRÂREA nr. 20/29.03.2019

privind însușirea raportului elaborat de primarul comunei privind starea economică, socială și de mediu a
Comunei Satchinez pe anul 2018

CONSILIUL LOCAL al comunei SATCHINEZ, județul TIMIȘ, întrunit în ședința ordinară din data de
29.03.2019;

Văzând referatul primarului cu privire la însușirea Raportului Primarului privind starea economică,
socială și de mediu a Comunei Satchinez pe anul 2018;

Ținând cont de adresa nr. 634/S3/18.01.2019 a Instituției Prefectului Județul Timiș, prin care se
solicită raportul anual privind starea economică socială și de mediu a unității administrativ teritoriale;

Având în vedere rapoartele înregistrate și comunicate de către compartimentele Primăriei Comunei
Satchinez, cuprinzând activitatea desfășurată în anul 2018, precum și Avizul favorabil dat de către Comisiile
din cadrul Consiliului Local Satchinez;

Conform prevederilor art. 63 alin. 3 lit. a din Legea nr.215/2001 a administrației publice locale,
republicată, cu modificările și completările ulterioare;

În temeiul prevederilor art.39 alin.1, art.45 și a art.115 pct.1, lit.b din Legea nr. 215/2001 privind
administrația publică locală republicată, cu modificările și completările ulterioare,

HOTĂRĂȘTE:

Art.1 - Se aprobă însușirea raportului elaborat de primarul comunei privind starea economică,
socială și de mediu a Comunei Satchinez pe anul 2018, activitatea administrației publice locale în anul 2018,
potrivit anexei care face parte integrantă din prezenta hotărâre.

Art.2 - Prezenta hotărâre se comunică:

- Instituției Prefectului Județului Timiș – Direcția de Contencios Administrativ și Legalitatea Actelor;
- D-nului primar CHEAUA FLORIN-OLIMPIU;
- Se va afișa.

PREȘEDINTE DE ȘEDINȚĂ
CONSILIER LOCAL
CĂLIANU LILIANA

SATCHINEZ la data de 29.03.2019



CONTRASEMNEAZĂ
SECRETAR
Jr. PÎRVU CAMELIA-ALINA

Total consilieri locali în funcție	15
Prezenți	15
Pentru	15
Împotrivă	0
Abțineri	0



ROMÂNIA
JUDEȚUL TIMIȘ
COMUNA SATCHINEZ
PRIMAR

COD 307.365, COMUNA SATCHINEZ, STR.DALIEI, Nr. 82
Telefon: 0256/379.500, Fax: 0256/379.502
e-mail: primariasatchinez@yahoo.com

Nr. 1771/26.03.2019

RAPORTUL PRIVIND STAREA ECONOMICĂ, SOCIALĂ ȘI DE MEDIU A COMUNEI SATCHINEZ ÎN ANUL 2018

CUVÂNT INTRODUCȚIV

În conformitate cu Legea nr. 215/2001, privind administrația publică locală, art. 63, alin.3, lit.a, în exercitarea atribuțiilor referitoare la relația cu consiliul local, prevăzute la alin.1, lit. b, primarul prezintă Consiliului Local în primul trimestru, un raport anual privind starea economică, socială și de mediu a unității administrativ-teritoriale. Autoritatea publică locală utilizează resurse umane, materiale și financiare, astfel încât să contribuie permanent la eficientizarea sistemului administrativ și

îmbunătățirea relațiilor de administrație, societate civilă și contribuabili, în concordanță cu cerințele referitoare la procesul de integrare europeană.

Autoritățile din administrația publică locală trebuie să dea dovadă de profesionalism și etică la cele mai ridicate standarde, să aibă transparență în actul administrativ, să fie flexibile și adaptabile, conform cerințelor individualizate ale cetățenilor, precum și să dea dovadă de responsabilitate față de cetățeni și comunitatea locală.

Anul 2018 a fost un an al eforturilor comune ale Primăriei și Consiliului Local în vederea asigurării unei administrații publice eficiente și transparente .

Preocuparea economică centrală a acestui an a fost echilibrarea bugetului local în condițiile în care, pentru proiectele în curs, a fost nevoie de eforturi suplimentare și s-au pregătit investițiile pentru anul 2018.

Raportul Primarului Comunei Satchinez este un material de analiză a modului în care au fost gestionate fondurile publice, o sinteză a proiectelor derulate și o perspectivă asupra strategiei de dezvoltare a comunei.

În anul 2016, am adoptat Strategia de dezvoltare a comunei noastre până în anul 2020, stabilind astfel principalele linii de acțiune ale comunității.

Comuna Satchinez, este și va fi un spațiu al realizării individuale și colective, cu cetățeni activi, un mediu economic creativ, complex, dinamic și competitiv, capabil să utilizeze resursele într-un mod integrat și să ofere o dezvoltare sustenabilă a comunității; un model de bună guvernare, cu o administrație transparentă, progresistă, performantă, în care cetățeanul va fi partenerul administrației .

În spiritul respectului pentru cetățeni, considerăm că materialul supus dezbaterii va reprezenta un instrument de cunoaștere și informare corectă a comunității noastre cu privire la activitatea desfășurată în anul precedent.

Asigurarea accesului la informațiile de interes public și consultarea cetățenilor cu privire la decizii fundamentale pentru comună sunt dezideratele actualului mandat.

În acest sens am amplificat contactele cu cetățenii în vederea cunoașterii și rezolvării problemelor cu care aceștia se confruntă, am luat măsuri pentru îmbunătățirea muncii funcționarilor publici și fluidizarea procesului de luare a deciziilor.

În final precizez că atribuțiile care îmi sunt conferite prin lege nu se pot îndeplini decât prin intermediul întregii structuri a Primăriei, de aceea în calitate de conducător al administrației publice locale, în acest raport se vor regăsi rezultatele tuturor compartimentelor.

Localizare si scurt istoric

Comuna Satchinez (germană Knees, maghiară Temeskenéz) este situată în județul Timiș, Banat, România. Comuna se situează în nordul județului Timiș, la circa 32 km de municipiul Timișoara și se învecinează la nord(N) și nord-vest(NV) cu comuna Variaș (satele Variaș și Gelu), la est(E) cu comuna Orțișoara (satul Călacea) și comuna Sânanndrei (satul Carani), la sud-est(SE) cu comuna Dudeștii Noi, la sud-vest (SV) și vest (V) cu comuna Biled iar la sud (S) cu comuna Becicherecu Mic.

Localitatea Satchinez este reședința comunei cu același nume.

Prima atestare arheologică a localității Satchinez -1330 –așezarea este menționată ca villa Kenéz.

În anul 1997 au fost comemorați 665 ani de atestare documentară oficială a localității Satchinez.

În componența teritoriului administrativ al comunei Satchinez se regăsesc, pe lângă localitatea Satchinez –reședința comunei, și satele Bărăteaz și Hodoni. Numele satului Hodoni este atestat documentar pentru prima dată în anul 1480, sub forma Odon, în 1717 Hodogn, în 1723-1725 Odoign, în 1812 Hodony. În anul 1520 satul a fost proprietatea lui Bolyka Balint. În dările de seamă din 1717 din circumscripția timișoreană îl găsim sub numele de Hodogn, cu 15 case. În anii 1723-1725, în harta Jui Mercy și în harta oficială din 1761, figurează cu denumirea Odogn, ca pusta.

În anul 1812 este cumpărat de la stat de George Manaszy.

Satul Bărăteaz este prima dată amintit în diplomele din 1411, apoi în cele din 1428. În harta topografică Merczy din 1723-1727 apare ca localitate fără locuitori. În harta din 1785 întocmită cu o statistică a proprietăților funciare „Grundes ausweis der Steur Gemeide” donată de enoriașul Milovan Milivoi din Bărăteaz, Muzeului Mitropoliei Banatului, figurează aparținând din districtul Aradului Nou cu 99 de case și 2 mori cu cai.

În galeria marilor apărători, ca ostași neîntrecuți și luptător activ pentru apărarea independenței patriei și a gliei strămoșești s-a înscris și viteazul erou român, Pavel Chinezul. De numele lui este legată în primul rând apărarea granițelor de sud ale Banatului, împotriva incursiunilor fanatice turcești din a doua

jumătatea secolului XV, pe timpul vitejilor domni romani Vlad Țepeș și Stefan cel Mare.

Din cetatea lui Pavel Chinezul-reședința strategică a eroului n-a mai rămas astăzi decât o ridicătură de pământ sub forma unui trunchi de con, cu o rază de aproximativ 50 m și înaltă de 30 m numita de localnici Gomila.

Suprafața totală a Comunei Satchinez este de 11.091ha, din care 9.951 ha reprezintă teren agricol extravilan.

Solurile de pe teritoriul comunei Satchinez s-au format prin depuneri în vastă zonă mlăștinoasă a râului Bega Veche, ele aparțin preponderent cernoziomurilor cu mici suprafețe de lacoviști și desolat.

Fertilitatea lor este cuprinsă între gradele I-II (gradul mediu de fertilitate fiind de 1,5). Terenul cu caracter artificial, arabil, reprezintă 81%, pădurile reprezintă 0,1%, apele și bălțile 5,5%, iar pășunile și fânețele 9%.

Suprafață și Acces

Destinația terenurilor potrivit cadastrului reactualizat în urma aplicării Legii fondului funciar de restituire a pământurilor exploatare se prezintă astfel:

-teren arabil în suprafața: 8.968,53 ha

-pășuni: 626,66ha

-fânețe: 346,4 ha

-plantații de vii: 2,38ha

-livezi: 6,94ha

Teritoriul intravilan însumează 1140 ha.

Accesul în localitatea Satchinez, reședința comunei Satchinez, dinspre municipiul Timișoara se poate realiza pe următoarele variante:

-Drumul național DN 6 –Timișoara –Becicherecu Mic –Biled –drumul județean DJ693 –Satchinez –cu o lungime aproximativă de 36km;

-Drumul național DN 6 –Timișoara –Becicherecu Mic –Biled –Sandra -drum privat DP4 -drumul județean DJ693 –Satchinez –cu o lungime aproximativă de 48 km (drumul privat DP 4 -Sandra Calacea Bai se afla în proprietatea Sucursalei PETROM Timișoara);

-Drumul național DN 69 –Timișoara –Sânandrei–drumul județean DJ692 –Sânandrei–Carani –CălaceaBai -drumul județean DJ692 -Satchinez –cu o lungime aproximativă de 30km;

-Drumul național DN 69–Timișoara –Sânandrei–drumul județean DJ692 –
Sânandrei–Carani –Călacea Băi –drumul privat DP 4 –drumul comunal DC 37 -
Satchinez – cu o lungime aproximativă de 32km .
-Drumul național DN 69 –Timișoara –Sânandrei–drumul județean DJ692 –
Sânandrei–drumul comunal DC 37 -Satchinez –cu o lungime aproximativa de
28km;-Drum feroviar Timișoara-Nerău, cu distanta de 28 km

STAREA ECONOMICĂ

La nivelul Comunei Satchinez există un număr de 273 de agenți economici, organizați ca societăți comerciale, societăți agricole, persoane fizice autorizate sau asociații familiale, dintre care după forma de organizare, 229 de Societăți cu Răspundere Limitată (SRL), 34 Persoane Fizice Autorizate (PFA)/Întreprindere Individuala (II) și 10 Societăți pe acțiuni.

După domeniul de activitate, ponderea cea mai mare o deține comerțul (70 firme) și agricultura (90 firme), urmate de servicii (24 firme), transport (21 firme), construcții (16 firme), alimentație publică (baruri, restaurante, morărit, etc.)(20 firme),energie/mediu/apa/gaz/telefonizare (12 firme), servicii medicale/farmacii (9 firme), 3 service-uri auto, 3 unități de înfrumusețare și 5 unități de producție.

Pe raza Comunei Satchinez există o piață agro-alimentară amenajată și nu au loc târguri. Piața este acoperită și se află în centrul comunei și are amplasat un rând de mese din beton, unde comercianții ambulanți și persoanele fizice își expun spre vânzare produsele.

Anul 2018 a reprezentat pentru U.A.T -Comuna Satchinez un an prin care am continuat să ne axăm pe proiecte de infrastructură.

În ceea ce privește proiectele de hotărâre propuse și adoptate în anul 2018 acestea au fost în număr de 86 și o să le amintesc în continuare pe cele mai importante :

-HOTĂRÂRE privind aprobarea cofinanțării "Proiectului regional de dezvoltare a infrastructurii de apă și apă uzată din județul Timiș, în perioada 2014-2020" prin POIM și asocierii Comunei Satchinez prin Consiliul Local al Comunei Satchinez cu Județul Timiș prin Consiliul Județean Timiș în vederea asigurării cofinanțării proiectului ;

- HOTĂRÂRE privind aprobarea Studiului de Fezabilitate și a indicatorilor tehnico-economici aferenți "Proiectului regional de dezvoltare a infrastructurii de apă și apă uzată din județul Timiș, în perioada 2014-2020" localitatea Satchinez;
- HOTĂRÂRE privind aprobarea devizului general al obiectivului de investiții „Teren multisport în comuna Satchinez ” ;
- HOTĂRÂRE privind aprobarea documentației tehnico-economice, pentru realizarea obiectivului „Reparații trotuare anul 2018 în comuna Satchinez, județul Timiș – ETAPA II” ;
- HOTĂRÂRE privind aprobarea achiziționării de mobilier tip vestiare pentru dotarea Casei de fotbal a echipei de fotbal A.S. Chinejana Satchinez;
- HOTĂRÂRE privind aprobarea înființării Serviciului Public Comunitar Local de Evidența a Persoanei Satchinez;
- HOTĂRÂRE privind aprobarea acordării unui sprijin financiar în sumă de 30.000 lei, pentru executarea instalației de încălzire la clădirea Parohiei Cuvioasa Parascheva din localitatea Bărăteaz, comuna Satchinez;
- HOTĂRÂRE privind aprobarea suplimentării cheltuielilor la obiectivul de investiții „Teren multisport cu gazon multisport”, localitatea Hodoni;
- HOTĂRÂRE privind aprobarea Agendei cultural-sportive și de tineret pentru anul 2019, comuna Satchinez;
- HOTĂRÂRE privind aprobarea indicatorilor tehnico-economici, pentru realizarea obiectivului „Lucrări de reparații îmbrăcăminte asfaltică Bărăteaz și reabilitare parcare cimitir Satchinez” ;
- HOTĂRÂRE privind aprobarea constituirii „ASOCIAȚIEI DE DEZVOLTARE INTERCOMUNITARĂ DISTRIBUȚIE GAZ VEST”;
- HOTĂRÂRE privind aprobarea ACORDULUI DE COOPERARE referitor la organizarea și exercitarea activității de urbanism și amenajarea teritoriului dintre comuna Satchinez și Asociația Comunelor din România;
- HOTĂRÂRE privind modificarea organigramei și a statului de funcții al aparatului de specialitate al Primarului Comunei Satchinez, județul Timiș , în anul 2018 .

În spiritul transparenței și respectului față de cetățeni, principiile care trebuie să guverneze administrația publică locală, redau mai jos , sintetic activitatea U.A.T Comuna Satchinez desfășurată în anul 2018 pe compartimentele de lucru și pe domeniile de activitate.

Potrivit art. 2 din Legea nr. 215/2001 privind administrația publică locală, administrația publică în unitățile administrativ-teritoriale se organizează și funcționează în temeiul principiilor autonomiei locale, descentralizării serviciilor publice, eligibilității autorităților administrației publice locale, legalității și al consultării cetățenilor în soluționarea problemelor locale de interes deosebit.

Autoritățile locale sunt, la nivelul Comunei Satchinez, Consiliul Local - ca autoritate deliberativă, și Primarul, ca autoritate executivă.

Consiliul Local Satchinez se compune din 15 consilieri aleși prin vot universal, egal, direct, secret și liber exprimat. Aceștia, în baza mandatului dat de cetățeni, au inițiativă și hotărâsc, în condițiile legii, în toate problemele de interes local, cu excepția celor date expres prin lege altor autorități.

Primarul este șeful administrației publice locale și al aparatului propriu de specialitate – Primăria Satchinez – pe care îl conduce și îl controlează.

Serviciile publice locale se înființează și se organizează de consiliul local în principalele domenii de activitate.

În comuna Satchinez, Primăria este organizată după cum urmează:

-PRIMAR

-VICEPRIMAR

-SECRETAR

-CONSILIER PRIMAR (VACANT)

- Compartiment CONTABILITATE, IMPOZITE ȘI TAXE LOCALE ;
- Compartiment AGRICOL, DEZVOLTARE LOCALĂ, PATRIMONIU ȘI RELAȚII CU PUBLICUL ;
- Compartiment ACHIZIȚII PUBLICE ȘI RESURSE UMANE;
- Compartiment ASISTENȚĂ SOCIALĂ;
- Compartiment S.V.S.U.ȘI AUTORIZARE TRANSPORT PUBLIC;
- Compartiment ADMINISTRATIV ȘI GOSPODĂRIRE;

**U.A.T COMUNA
SATCHINEZ
JUDEȚUL TIMIȘ**

ORGANIGRAMA

**ANEXA nr.1
la H.C.L nr. ___/___**

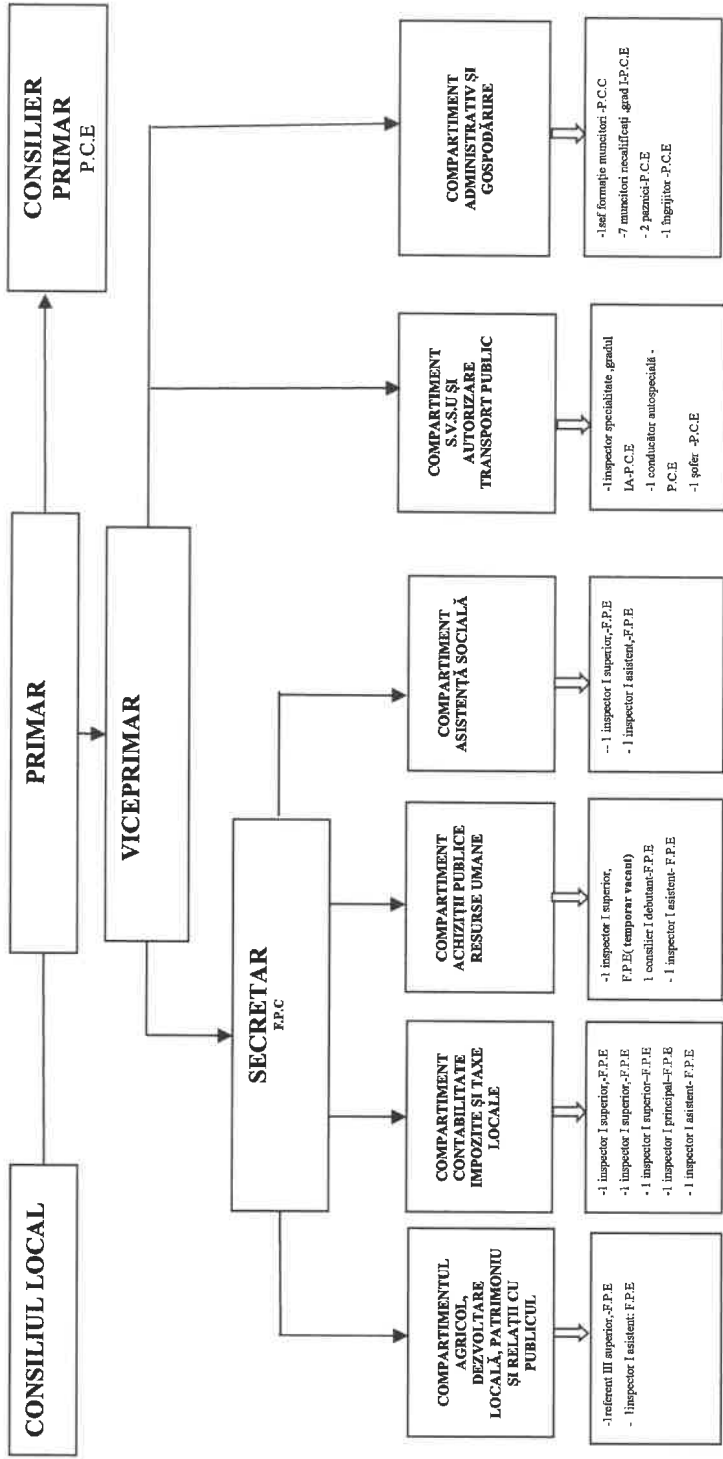

- F.D.P. = funcție de demnitate publică = 2
 - F.P.C = funcție publică de conducere = 1
 - F.P.E = funcție publică de execuție = 12
 - P.C.C = personal contractual de conducere = 1
 - P.C.E = personal contractual = 14

Funcția	Număr posturi	Ocupate	Vacante	Total
Nr. total demnitari		2	0	2
Nr. total de înalți funcționari publici		0	0	0
Nr. total de funcții publice de conducere		1	0	1
Nr. total de funcții publice de execuție		12	0	12
Nr. total de funcții contractuale de conducere **		1	0	1
Nr. total de funcții contractuale de execuție		14	0	14
Nr. total de posturi din cadrul instituției/autorității publice		30	0	30

Comuna Satchinez este parte a Parteneriatul public - privat G.A.L Triplex CONFINIUM care și-a propus realizarea unei strategii pentru a putea dezvolta teritoriul reprezentat, utilizând sprijinul acordat prin Programul LEADER. Teritoriul acoperit de Grupul de Acțiune Locala este demarcat de limitele teritorial-administrative al Orașului Sânnicolau Mare și ale comunelor Beba Veche, Becicherecu Mic, Biled, Cenad, Dudeștii Vechi, Dudeștii Noi, Lovrin, Periam, Pesac, Șandra, Satchinez, Teremia Mare, Tomnatic, Valcani, Variaș, fiind situat în partea de vest a județului Timiș, la aproximativ 30 km fata de municipiul Timișoara, 30 km de municipiul Arad si aproximativ 40 km de orașul Jimbolia.

Comuna Satchinez mai face parte și din „Asociația Comunelor din România”, care are următoarele obiective:

- participarea activă la îmbunătățirea cadrului legislativ care vizează interesele comunelor prin realizarea unui parteneriat activ și constant cu administrația publică județeană și administrația publică centrală;
- implementarea strategiilor și a programelor pentru stimularea dezvoltării sociale și economice, echilibrate și durabile a mediului rural, în vederea eliminării accelerate a diferențelor de civilizație față de mediul urban;
- mobilizarea la activități pentru formarea și perfecționarea aleșilor locali și a funcționarilor publici care să confere administrației publice locale eficiență și dinamică;
- atragera de investiții prin crearea de parteneriate viabile între administrația publică locală a comunelor, societatea civilă și mediul de afaceri;

• reprezentarea unitară a intereselor comunelor în raporturile cu administrația publică centrală, organizații neguvernamentale și terți de pe plan intern și internațional.

STAREA SOCIALĂ

La nivelul Comunei Satchinez nu există instituție publică sau privată, care să desfășoare activități de natura serviciilor sociale de tipul Caselor sau Azilelor de bătrâni. Cu toate că în comuna Satchinez nu există Centru de asistență socială, persoanele defavorizate se pot adresa cu încredere celor doi asistenți sociali, angajați în cadrul Primăriei Satchinez.

Grupurile defavorizate social se constituie din familii fără venituri, majoritatea membrilor familiilor neavând studii.

Cazurile sociale majoritare provin din rândul populației de etnie romă, care datorită lipsei de pregătire profesională nu își pot găsi un loc de muncă.

La nivelul Comunei Satchinez, există un număr de 4 cabinete medicale – medicină de familie care au în componență un număr de 3 medici și un cadru mediu, 2 cabinete stomatologice, 5 farmacii umane, precum și o singură farmacie sanitar – veterinară.

Referitor la starea de sănătate a populației se constată că incidența cea mai mare o au bolile cardiovasculare, iar în ultima perioadă s-a constatat o incidență din ce în ce mai mare asupra sănătății populației diabetul zaharat tip 2, precum și hipercolesterolemia și hipertrigliceridemia.

STAREA MEDIULUI

În principiu, neexistând industrie puternică în zona comunei, există foarte puțini factori care să aibă un impact negativ asupra mediului. Parametrii calitativi ai aerului, solului și apei potabile se mențin în cote normale.

În acest sens, conform buletinelor de încercări microbiologice și fizico – chimice, emise de către Laboratorul de Control al Calității Apei din cadrul SC AQUATIM SA, a rezultat ca apa prelevată din forajele existente în comuna Satchinez, nu prezintă nici o modificare anormală din punct de vedere microbiologic sau fizico – chimic.

Din punct de vedere a deșeurilor, la nivelul Comunei Satchinez a fost închisă groapa de gunoi din localitatea Satchinez.

De asemenea, pentru colectarea deșeurilor a fost implementat un proiect finanțat prin PHARE (2008), respectiv „Colectarea selectivă a deșeurilor în comunele Satchinez, Variaș, Sandra, Becicherecul Mic, Biled, Dudeștii Noi, Orțișoara”. Prin acest proiect a fost construită o stație de sortare a deșeurilor reciclabile (plastic și hârtie), 250 containere și mașini pentru transportul deșeurilor menajere și a celor sortate.

La nivelul administrației locale au fost luate măsuri, cum ar fi:

- Instalarea de coșuri stradale în centrul civic al satului Satchinez;
- Amplasarea de europubele la toate instituțiile din subordinea Consiliului Local;
- Instituirea pentru agenții economici, instituțiile publice și alte persoane juridice a obligației de a achiziționa și instala la sediul social și la punctele de lucru recipiente de tip europubelă.

Administrația locală va pune la punct un program de împăduriri a terenurilor degradate, dar și realizarea unei perdele de protecție a comunei, prin împădurirea unor terenuri de la marginea comunei.

La nivelul comunei se realizează periodic, colectarea de aparatură electrocasnică, acțiune desfășurată de către Asociația Română pentru Reciclare ROREC;

CONCLUZII

Ne propunem să fim un reper al eficienței, coerenței actului decizional și transparenței administrative, să susținem crearea unei comunități active și dinamice, să atragem investiții și să generăm proiecte de importanță strategică pentru comuna și cetățeni, și toate acestea să conducă la creșterea calității vieții în Comuna Satchinez.

Prin intermediul prezentului raport, precum și prin numeroasele acțiuni întreprinse pe parcursul mandatului meu, cred că am dovedit și voi continua să dovedesc, că ne dorim o comunicare deschisă și transparentă pentru a pune bazele unui parteneriat real între Primăria comunei Satchinez și cetățeni. Administrația publică locală acționează în strânsă colaborare, permanentă comunicare cu instituțiile de învățământ, instituțiile de cult, instituțiile medicale umane și veterinarie, organizații nonguvernamentale, asociații agricole, agenți economici ce-și desfășoară activitatea pe teritoriul administrativ al comunei Satchinez.

Tuturor le mulțumim, însă, cele mai calde mulțumiri le adresez locuitorilor comunei Satchinez, care au înțeles că munca făcută împreună trebuie respectată de toți. Misiunea noastră este de a asigura un management performant, corect și echilibrat din punct de vedere al deciziilor, pentru a oferi premisele unei dezvoltări durabile și pe termen lung. Am încercat structurarea unei echipe care să poată pune în aplicare această viziune pe termen lung și consider că la acest capitol mai sunt multe lucruri de implementat, astfel încât eficiența actului decizional să fie mult îmbunătățită. Cu toate neajunsurile generate de impasul economic general, apreciez bilanțul Primăriei Satchinez ca fiind unul pozitiv.

Cu un procent bun de încasări la bugetul local, cred că am cheltuit în mod responsabil și eficient banii contribuabililor.

Îmi exprim încrederea că anul 2018, va fi un an de importanță majoră pentru dezvoltarea comunei Satchinez, având în vedere că este un an în care actuala conducere poate continua implementarea Strategiei de dezvoltare a comunei Satchinez pentru următorii ani. Obiectivele de dezvoltare a comunei Satchinez țin cont de condiționalitățile de finanțare și propun proiecte care să atingă indicatorii precizați în documentele programatice regionale, naționale și europene.

VĂ MULȚUMESC!

**PRIMAR COMUNA SATCHINEZ,
CHEAUA FLORIN OLIMPIU**

